

# **MEMORIA**

La **COOPERATIVA DE PROVISIÓN DE ELECTRICIDAD Y OTROS SERVICIOS PÚBLICOS LTDA. PUEBLO CAMET**, por medio de su Consejo de Administración pone en consideración de los **Señores Asociados**, la **MEMORIA** que corresponde al **Ejercicio Económico N° 52. Período comprendido entre el 1ro. de Julio de 2014 y el 30 de Junio de 2015.**

## **CONSEJO DE ADMINISTRACION**

Presidente: HUGO ALBERTO FRANCO  
Vice-Presidente: MARIO RODOLFO BOLLINI  
Secretario: CARLOS FAUSTINO RIVEROS  
Tesorero: MIGUEL ANGEL GARIN

Vocales Titulares:  
JORGE GONZALEZ  
NESTOR FERNANDO CASAIS

Vocales Suplentes:  
MONICA E. BASUALDO DE LUPPO  
GUSTAVO MIGUEL CARBAJO  
LUIS ALBERTO BURELLI

Síndico Titular:  
Dr. HECTOR JULIO MASCITTI

Síndico Suplente:  
CYNTHIA GARCIA

## **Introducción:**

En este y en todos los ejercicios la Memoria actúa como una fotografía de las actividades desarrolladas a lo largo del año y en ella se responde a preguntas que naturalmente surgen: ¿Cómo ha sido el ejercicio? ¿Cómo fue el contexto económico?

Estando la Cooperativa profundamente consustanciada con los principios democráticos que la inspiran, obligación tiene de responder a otras preguntas que también brotan en forma natural:

¿Qué cosas se hicieron en el ejercicio?

¿Cómo se hicieron?

¿Qué recursos se emplearon?

¿Qué resultados se obtuvieron?

En el transcurso de la presente Memoria se responderán éstas y otras preguntas indispensables para entender el estado de la entidad, con el objeto de informar, de rendir cuentas y de proveer de elementos de juicio a la soberana Asamblea.-

En primer lugar debemos decir que el ejercicio que aquí se analiza ha sido completamente distinto al anterior, porque en éste hubieron hechos extraordinarios, *como una importante suba en la facturación lo que permitió mantener la operatoria de la institución.*-

Este hecho positivo fue posible gracias al rol de empresa constructora que tiene la cooperativa, que fue contratada para elaborar diversos proyectos técnicos como así también para la realización de obras, todo lo cual se pudo llevar adelante con la aportación del equipo técnico con que se cuenta y asimismo del personal.-

Las obras, algunas finalizadas y otras en vías de ejecución, significaron un importante ingreso de dinero con el cual se pudo cerrar presupuestos y llevar adelante inversiones que el Consejo de Administración sopesó muy bien antes de efectuarlos.-

Como contracara lo que no varió fue el contexto económico, donde por el contrario se acentuó el déficit como producto del atraso en las tarifas públicas, cuya recomposición no sigue ni de cerca el ritmo de la inflación, produciendo una brecha económica que de año en año vuelve más deficitarios los servicios públicos, particularmente por los incrementos salariales.-

A pesar de esta situación los índices de la cooperativa se han mantenido similares a los del ejercicio 2014, los cuales fueron considerablemente mejores que los del ejercicio 2013

	<b>Año 2013</b>	<b>Año 2014</b>	<b>Año 2015</b>
<b>Grado de Liquidez</b>	0.40	0.62	0.64
<b>Grado de Solvencia</b>	1.10	1.20	1.20
<b>Grado de Endeudamiento</b>	991%	501%	489.91%

En toda gestión de administración los resultados obtenidos no son producto de algún efecto divino, sino que por el contrario son la resultante de los análisis que se hacen, de las decisiones que se tomen y aún de los sacrificios que se realicen.-

**Para ver esto bueno es enumerar qué cosas se hicieron en el año:**

-En el ejercicio anterior hicimos mención a una política aplicada de reducción de compras de insumos, dejando prácticamente vacío el pañol, al que solo se le dejó un stock crítico, para bajar el costo financiero, porque se privilegió el pago de compromisos que devengaban altos intereses.- En este ejercicio, sin desatender los compromisos, se debió hacer lo contrario, porque fue preciso realizar grandes compras de insumos de gas, de electricidad, postes para los planteles, elementos de telefonía e internet, etc.

- Se les hizo mantenimiento a todos los vehículos, en este punto conviene recordar que cuando el nuevo Consejo se hizo cargo de la conducción de la Cooperativa, fue preciso realizar un acta notarial para registrar el deficiente estado en que se encontraba el parque automotor.-

-Se realizó una reparación integral a la Mercedes Benz Sprinter, motor, chapa, pintura, hidroelevador, -dejándola a nuevo, quedando afectada al servicio de telefonía.-

-Con el objeto de aumentar la productividad, el Consejo de Administración aprobó la compra de un camión Ford 4000 equipado con un hidro elevador Ferrari.-

-Se encaró un plan de recambio de postes quebrados en el plantel, en todos los barrios, como desde hacía muchos años que no se realizaba.- En total se cambiaron 280 postes, (para dar una idea de la magnitud del trabajo conviene aclarar que el consumo mensual es de alrededor de 30 postes) con todo eso no se finalizó la tarea.-

-Para liberar de problemas a la Cooperativa, quitándole elementos que le impidan desempeñarse, el Consejo de Administración resolvió una situación que provenía de muchos años, como era la deuda por comunicaciones CPP.- Solo con la empresa Claro la deuda llegó a un millón doscientos mil pesos.-Si a eso se le sumaban intereses y

honorarios de abogados, la deuda llegaba a los tres millones de pesos.- En virtud de las negociaciones que se llevaron a cabo, al capital de la deuda se le hizo una importante quita quedando el monto definitivo en 925.000 pesos, los que se pagarán en 24 cuotas mensuales y consecutivas, fijas y sin interés.-

-En el caso de la telefónica Personal, al cierre del ejercicio se están llevando adelante negociaciones tendientes a resolver el mismo problema, aunque con una deuda mucho menor.-

-Se puso interés en equipar a la sede de comodidades para el mejor desenvolvimiento de empleados de la administración, dotándola de tres nuevas oficinas.- Al mismo tiempo se decidió pintarla y colocarle un cartel identificatorio, para mejorar su aspecto.- Con la intención de abordar el problema de su seguridad se cerraron con alambrados tejidos puntos abiertos que había en el perímetro y se colocó un portón en la entrada, que con anterioridad permanecía abierto, posibilitando que cualquier extraño pudiera ingresar a sus dependencias.-

-Una de las carencias que fue menester solucionar era el parque informático.- Entendiendo la situación el Consejo de Administración aprobó el reequipamiento, para lo cual se hicieron compras escalonadas de cinco computadoras, equipos provistos de licencias, como así también de una máquina contadora de billetes y de una UPS, que es un protector de energía que mantiene la tensión de trabajo.-

-Se atendieron las obligaciones de Afip mediante planes de pago que se cumplieron en tiempo y forma; como así también obligaciones de sueldos, de aguinaldos, de horas BAE, de aumentos de sueldos y de pago a proveedores.-

-Se atendió incluso el plan de pagos por la deuda por Aportes y Contribuciones Adicionales de Jubilación de Trabajadores de la UOCRA comprendidas entre mayo de 2009 y mayo de 2013, deuda que originalmente era de 209.000 pesos pero que con intereses y multa llega a los 500.000 pesos, y de cuya existencia se desconocía todo porque no figuraba en los balances de la institución de ejercicios anteriores.-

-Se reclamo ante los organismos oficiales el pago de los fondos adeudados, como es el caso del Focegas, de la Convergencia 2014 y 2015 y el de las facturas de establecimientos escolares, policía y bomberos.-

-Se acudió a reuniones con otras cooperativas, en la ciudad de Azul y en Mar del Plata, para reclamar en conjunto con el movimiento cooperativo el cumplimiento de la Convergencia .-

-Se pudo revertir en los bancos la mala calificación heredada que entorpecía toda pretensión de conseguir créditos para la realización de obras y al cierre de este ejercicio están avanzadas las gestiones para obtener un crédito que permita el reequipamiento para el servicio de telefonía e internet.-

## **LA COOPERATIVA SOCIAL:**

### **-Escuelas, Jardines de Infantes y Asociaciones Civiles:**

La Cooperativa en base a su espíritu solidario ha realizado diferentes aportes a instituciones y eventos de nuestra comunidad. En el transcurso del ejercicio acompañó a las escuelas y jardines de infantes de la zona en cada oportunidad en que se le requirió y lo mismo a las diversas asociaciones civiles que cumplen tareas sociales en la comunidad.-

### **-Congreso de FEDECOBA:**

Se participó en el importante congreso de la Federación de Cooperativas Eléctricas de Buenos Aires (FEDECOBA), llevado a cabo en el Hotel 13 de Julio de Mar del Plata, que se hizo bajo el lema "*El desafío de la sustentabilidad de las empresas cooperativas*" los días 14 y 15 de Agosto de 2014.-

### **-Expo industria:**

Convocados por la Secretaría de Acción Cooperativa y Mutual del Partido de General Puyrredón se participó con un stand en la Expo Industria entre los días 16 y 25 de Enero, exposición que se llevó a cabo en la Base Naval de Mar del Plata con gran concurrencia de público, como así también con presencia empresaria, de otras cooperativas y de bancos.-

### **-Corredor de Entidades Civiles de la Autovía 2:**

Se participó en las reuniones convocadas por el Corredor de Entidades Civiles de la Autovía 2, en la que se trataron temas importantes para la zona, que son comunes a todos los barrios como modificación del recorrido del transporte colectivo de pasajeros, la ampliación horaria del CAPS de Estación Camet, la iluminación de la Autovía 2, el traslado de la policía caminera y la seguridad.-

## **LABOR DE LA SECRETARIA DE CULTURA EN EL EJERCICIO:**

### **Aniversario de nuestro Pueblo:**

En el mes de septiembre de 2014, el día 26 precisamente, se festejó por primera vez y conjuntamente con la Asociación Vecinal de Fomento de Estación Camet el aniversario de nuestro pueblo nacido a la vera de su estación de ferrocarril a partir de su fundación con la llegada de la primera formación ferroviaria a la ciudad de Mar del Plata. En las invitaciones enviadas a las instituciones educativas se adjuntó una reseña histórica para que los alumnos conocieran las

motivaciones que inspiraban la realización del acto. En el mismo participó el Sr. Intendente, funcionarios municipales y toda nuestra comunidad quienes disfrutaron de un cierre a toda música con artistas de la zona.

### **50 años de la Cooperativa:**

En el pasado mes de noviembre nuestra Cooperativa cumplió 50 años de trabajo ininterrumpido al servicio de todos los barrios comprendidos en la zona norte del partido de Gral. Pueyrredón. En el marco del festejo se organizó un concurso de fotografías abierto a todos los vecinos con la consigna de reflejar las actividades que diariamente realiza el personal técnico. En las instituciones educativas de nivel inicial y primaria los niños llevaron adelante trabajos de pintura y plástica. Ambas convocatorias fueron respondidas con una amplia participación y todas las obras fueron expuestas al público el día del acto conmemorativo realizado el 12 de diciembre en nuestra sede.

### **Mar de chicos:**

Se articuló con la Secretaría de Niñez y Juventud de la Municipalidad de General Pueyrredón para su programa "Mar de chicos" por el cual se permitió llevar a los niños de escuela de verano de la EP 3 de Estación Camet y las escuela de fútbol infantil del Club Social y Deportivo Camet a un día de esparcimiento en la playa. Mes de febrero

### **Noche de música y danza en Estación Camet:**

Se realizó la Fiesta festejo del 50º Aniversario de la Cooperativa el día 27 de febrero al aire libre en la vereda del Club Social y Deportivo Camet. La misma fue abierta a todo público, con la actuación de agrupaciones de danzas nativas, músicos y cantantes provenientes de los distintos barrios de nuestra zona norte. A beneficio del Club Social y Deportivo Camet. Mes de febrero

### **Reunión con el Secretario de Cultura del Municipio:**

Se gestionó una reunión con el Secretario de Cultura de la Municipalidad de Gral. Pueyrredón Dr. Leandro Laserna para presentarle las actividades que la Cooperativa por intermedio de nuestra Secretaría tenía en carpeta para realizar en el año en curso, concretada y realizada en el mes de marzo.

### **Encuentro de música y danza en el Barrio 2 de Abril:**

En el mes de abril se realizó un Encuentro de Música y Danza en el Bº 2 de Abril en las instalaciones de la Escuela Primaria N° 79 y a

beneficio de la Cooperadora de la escuela. Con la actuación de agrupaciones de danzas nativas, cantantes y músicos representativos de barrios de nuestra zona.

### **Clases de informática para jóvenes y adultos:**

Se gestionó la articulación con la Escuela Municipal de Formación Profesional N° 1 "Crucero Gral. Belgrano" para brindar "Clases de informática para jóvenes y adultos", con certificado oficial, en las instalaciones de la ES 20 de Estación Camet. Los directivos de esta última cedieron a la Cooperativa la Sala de Informática de la Escuela 20 para poder llevar el curso adelante. La Cooperativa a su vez, donó la instalación del servicio de Internet y Redes para llevar adelante los cursos, colaborando además en el servicio de las máquinas que a futuro se dañen. Las clases comenzaron en el mes de mayo y culminarán en el mes de noviembre del corriente año. Además convenimos con la misma Escuela Profesional N° 1 que los bancos dañados de la escuela 20 serían reparados en sus talleres por sus propios alumnos. Mes de Mayo- Junio

### **Alfabetización informática para adultos y adultos mayores:**

Se abrió la inscripción para el curso "Alfabetización Informática para Adultos y Adultos mayores": que será dictado desde la Cooperativa por el Ing. Arturo Otero. Aún no ha podido llevarse a cabo por los cambios de techos y otros arreglos estructurales que se están realizando en la Escuela Secundaria 20 y que han afectado su Sala de Informática.

### **Inauguración del Centro de Extensión Universitario Pueblo Camet:**

Inauguración del Centro de Extensión Universitario Pueblo Camet: La Cooperativa forma parte del Centro de Extensión Universitario (CEU) sede Pueblo Camet respondiendo a la expresa solicitud de la Secretaría de Extensión de la Universidad Nacional de Mar del Plata y desde nuestra actividad como área de cultura de la Cooperativa y como referentes del CEU compartimos la gestión y difusión de los diferentes cursos y talleres que se están llevando a cabo a partir del mes de julio en nuestra zona norte.

### **Jardín Municipal 6:**

Colaboramos con el Jardín Municipal N° 6 en la realización de la fiesta festejo de su 30° Aniversario en el mes de julio. Para el mismo se pintaron murales conmemorativos con los niños de las salitas de 5 años turno mañana y tarde. Además gestionamos la presentación en dicha fiesta de los músicos Diego Méndez Galera y Rubén Monzón y las agrupaciones de danzas nativas locales dirigidas por los

profesores Carmen Miños y Julio Mazars. También esta Secretaría se ha ocupado de realizar una investigación reuniendo datos biográficos y también referencias de actas de la Sociedad de Fomento de Estación Camet para concretar una historia de la creación del Jardín N° 6, la cual ha sido publicada en el Boletín de la Cooperativa.

### **Mar del Plata Creativa y Digital:**

Se articuló con la Secretaría de Desarrollo Tecnológico de la Municipalidad de Gral. Pueyrredón la presentación en nuestra zona de su programa "Mar del Plata Creativa y Digital" la cual se realizó el día 14 de julio en las instalaciones de la Escuela Secundaria 20, estando presentes la comunidad educativa de la escuela, sociedades de fomento de la zona y público en general. El objetivo fue dar a conocer el proyecto que tal Secretaría municipal implementa mediante talleres con los alumnos para fomentar las vocaciones en las nuevas tecnologías de la información y comunicación (TICS)

### **Adhesión al concurso escolar de FEDECOBA 2015:**

En este año nuestra Cooperativa adhirió al Concurso Escolar de la Federación de Cooperativas de la Provincia de Buenos Aires (FEDECOBA). El mismo consiste en que grupos de alumnos de las escuelas de la zona de influencia de las cooperativas participantes deban desarrollar un PROYECTO SOLIDARIO REALIZABLE EN COOPERACION de su propia autoría. En este año 2015 la consigna es "**Las acciones solidarias asociativas construyen una comunidad mejor**". A tal efecto se han convocado a todas las instituciones educativas de nuestra zona y respondieron con diferentes proyectos solidarios la Escuela Primaria N° 3 de Estación Camet con un grupo de trabajo en el turno mañana y otro en el turno tarde y otro grupo de la Escuela Primaria N° 79 del barrio 2 de Abril. En el próximo mes de septiembre FEDECOBA nos notificará si alguno de estos trabajos ha resultado finalista. El cierre de este concurso será en la ciudad de Mar del Plata con unas Jornadas de integración y premiación a realizarse entre los días 21 y 23 de octubre del cte. año.

### **DETALLE OBRAS ELECTRICAS REALIZADAS EN EL JERCICIO:**

-A solicitud de la empresa Grandes Desarrollos S.A. la Cooperativa realizó obras de abastecimiento de energía eléctrica, en media y baja tensión, con una subestación aérea, plataforma de 315 KVA, en el loteo a efectuarse en la Circunscripción II, parcela 287aa, del partido de Gral. Pueyrredón, para brindar energía eléctrica a 92 lotes, en lo que se conoce como barrio La Aurelia.-

-También a solicitud de la empresa Tierras del Mar S.A. se hicieron obras de energía eléctrica en media tensión con una subestación aérea y la instalación de una plataforma de 250 KVA en el loteo a efectuarse en la Circunscripción II, Parcela 287x del partido de Gral.



Puyrredón para brindar servicio a 66 lotes en lo que se conoce como barrio Tierras del Mar.-

-Cambio de postes de baja y media tensión en todos los barrios y la zona rural con un total de aproximadamente de doscientos treinta postes en baja tensión y unos 50 en media tensión – Debemos mencionar que en los casos que se trataran de postes cabecera de líneas los postes de madera fueron reemplazados por columnas de hormigón armado a fin de dar una mejor rigidez y seguridad mecánica eléctrica a las mismas-

-Cambio de postes de subestaciones transformadoras por columnas de hormigón con un total de seis (6) subestaciones a fin de dar una mayor estabilidad y seguridad mecánico – eléctrica a las mismas

-Nuevo subanillo en media tensión de mil cuatrocientos metros (1400 mts) trifásica para los barrios El Sosiego y Los Zorzales a fin de pasar dicha demanda al alimentador Mar del Plata y dar una mayor estabilidad eléctrica al sistema-

-Obras varias de baja tensión en el barrio El Sosiego cambiando línea convencional desnuda de aluminio por cable pre ensamblado – aproximadamente seiscientos (600 mts ) y ampliación de potencia en dos subestaciones de 50 a 100 KVA-13200-400-230 V –

-Obras varias de baja tensión en el barrio La Laura cambiando línea convencional desnuda de aluminio por cable pre ensamblado – aproximadamente quinientos metros (500 mts ) y montaje de una subestación plataforma aérea de 100 KVA-13200-400-230 V

-Nueva banco de capacitores de 600 KVARC-13200 V- ubicado a la salida de alimentador E.T. COBO E.D.E.A. S.A. que mejorará el nivel de tensión en toda la región que de esta estación transformadora se alimenta y además reducirá ostensiblemente las multas que venía pagando la cooperativa en dicho punto de medición EDEA-COBO- produciéndose además un ahorro importante en la compra de energía y de potencia de la Cooperativa a la EDEA SA.-

-Dos nuevos emprendimientos inmobiliarios denominados La Aurelia - Autovía 2 KM 394,5 y Tierras del Mar ubicado detrás de la Casa de Santa Catalina de Siena – barrio 2 de Abril - han permitido un aumento en la demanda de 630 KVA en el lugar y son sin lugar a dudas dos nuevos polos de desarrollo constructivo a habitacional de calidad para toda la zona –

-Varios pedidos de potencia rurales para desarrolladores hortícolas , de criaderos de cerdo en la zona rural han implicado nuevas obras de líneas de media tensión y baja tensión marcando una vez más un

desarrollo productivo agrícola-horticultor que viene siendo una constante año a año en nuestra zona –

-En el barrio El Tejado remodelación de línea de media y baja tensión en calle San Pedro y montaje de una nueva subestación transformadora de 250 KVA-13200-400-230 V y desmontaje de una subestación de 75 KVA y una de 50 KVA- mejorando el servicio eléctrico en toda la zona –

-Remodelación de líneas convencionales a pre ensamblado en barrios El Tejado en calle San Pedro entre las Tuyas y Holmberg mejorando la calidad del servicio eléctrico en el sector –

-La demanda de nuevos usuarios en la zona barrios 2 de Abril – J.C. Castagnino-La Margaritas – La Laura – El Tejado – El Sosiego – La Trinidad – Los Zorzales – 1500 Quintas El Casal implican en la Cooperativa una nueva conexión todos los días del año lo que conlleva a un crecimiento de un 10-12 % anual contando con 3300 usuarios a la fecha-

-Reestructuración en el área mediciones eléctricas colocando en todos los nuevos suministros monofásicos y trifásicos medidores electrónicos y cambiando los existentes de relojería a esta nueva gama de medidores cumplimentando lo solicitado por el O.C.E.B.A. en su resolución 314-08-

-Como parte de pago a cuenta por los fondos adeudados a la Cooperativa en concepto de Convergencia, el OCEBA entregó materiales eléctricos, como un transformador, cable pre ensamblado y columnas de cemento.-

-Las inversiones realizadas en todas las obras anteriormente detalladas rondan el millón de pesos (\$ 1.000.000)

## **DISTRIBUCION DE GAS**

-Se compraron materiales para la obra de extensión de gas natural para el inmueble identificado como Circunscripción II, Parcela 287 aa, sobre 92 lotes, barrio La Aurelia.- Sin embargo y pese a estar los contratos firmados, la obra no se realizó por las disposiciones de Camuzzi Gas Pampeana, en cuanto a exigencias de obras complementarias.-

-A solicitud de la empresa Tierras del Mar se hizo obra de extensión de red de gas natural, en el inmueble identificado como Circunscripción II, Parcela 287x, ubicado en el Km. 396 de la Autovía 2, obra hasta el portal de ingreso al barrio Tierras del Mar.-

-Durante el período Julio 2014 – Junio 2015 se han realizado veinte (20) obras de extensión de red en nuestros barrios por un total de 1154 metros y un monto de obra de \$681.247.

-Estas obras permiten abastecer de gas natural a un total de treinta (30) usuarios actuales y un total de treinta (30) usuarios potenciales.

-Asimismo la Cooperativa, en su rol de Empresa Constructora ha realizado, durante ese período, ocho (8) obras de extensión de red de gas en la ciudad de Mar del Plata por 164 metros y un monto de obra de \$88.215. En este punto cabe aclarar que las nuevas disposiciones del ente ENARGAS y Camuzzi Gas Pampeana que obliga el pago de obras complementaria por cada obra de ampliación que se realiza, no nos ha permitido la realización de más obras.

-Por otro lado y en su función de Subdistribuidora, la Cooperativa ha realizado las tareas de operación y mantenimiento dando cumplimiento a la reglamentación vigente, recibiendo las correspondientes Auditorias anuales de Camuzzi Gas Pampeana y ENARGAS.-

-Con el propósito de hacer rentable este sector, y dado que rige lo que prácticamente es una prohibición de hacer obras de gas por el alto costo que tienen las obras complementarias, el Consejo de Administración se encuentra trabajando en lograr la habilitación como empresa constructora de agua corriente y cloaca, considerando de esta forma cubrir el déficit de la distribución de gas con tarifas congeladas desde el año 2000

## **TELEFONIA E INTERNET A LO LARGO DEL EJERCICIO:**

### **TELEFONIA**

Durante el periodo se realizaron las tareas de operación y mantenimiento en el plantel que significaron una merma del 42% en los reclamos domiciliarios y que se componen de la siguiente manera: plantel exterior 15 % de merma y plantel exterior un 73 % de merma en los reclamos respecto de ejercicios anteriores.-

Esta importante disminución en los reclamos es producto de los trabajos proyectados y ejecutados, como así también de un aprovechamiento de recursos, especialmente del recurso humano, con el que luego de una planificación se pudo conformar una cuadrilla de mantenimiento de troncales y red de distribución.-

Al igual que ocurre con los otros servicios públicos, también en telefonía el servicio es deficitario, por tener congeladas las tarifas desde hace más de veinte años y también por la competencia que debe soportar producto de las nuevas tecnologías como es el caso de la telefonía móvil en internet.-

## **INTERNET**

Tal como se adelantara en nuestro anterior ejercicio, las centrales telefónicas uno -Camet- y dos -barrio 2 de Abril- quedaron integradas mediante la instalación de fibra óptica y se encuentran en pleno funcionamiento con un 15% de crecimiento de abonados.-

Internet es el sector que requiere mayor atención. Y sin embargo es el que mayor desinversión tiene.- Crecimiento poblacional, necesidad de actualización y avance en las comunicaciones son todos elementos que empujan a la Cooperativa a abordar el camino de la modernización y es por eso que el Consejo de Administración se abocó a buscar financiamiento externo que posibilite costear las obras que se deben encarar.-

En todo el ejercicio se trabajó en diversos proyectos técnicos y financieros, con un orden de prioridades, proyectando la instalación de fibra óptica en los troncales y la ampliación numérica de las centrales que se encuentran saturadas.-

## **¿Cómo fue posible en un contexto económico adverso hacer todo esto?:**

Para responder esta pregunta central hay que describir cómo funciona el Consejo de Administración.-

No existe en este principal órgano de la Cooperativa alguien que lleve la voz cantante, ni alguien que imponga criterios con sometimiento de los demás consejeros.- Todo lo contrario, la opinión de cada uno cuenta y producido el debate, cuando ya se ha analizado el asunto desde diversos puntos de vista y se llega a la conclusión se toma la determinación de manera colegiada.-

En el caso de la administración de recursos se establecen prioridades y se ejercita la austeridad.-

Es un método sencillo, que de alguna manera copia lo que la mamá hace en su hogar con el presupuesto familiar.-

Planear y gestionar los recursos, "hacerlos rendir" -como bien diría aquella mamá- para poder alcanzar con ellos toda la productividad posible.-

## **INFORME DE LEGALES:**

-E.D.E.A S.A. C/COOP.DE PROV. DE ELECT. Y OTROS SERV.PUBLO. (Med. Caut.) SOBRE COBRO DE PESOS" EXPTE Nro. 92081.-

Es un juicio por diferencias de facturación con la empresa EDEA cuya fecha es del 26-6-1996.-

Actualmente se encuentra en etapa de cumplimiento de notificación de regulación de honorarios a todos los profesionales intervinientes y tratamiento de los recursos de apelación presentados.-

-ASOCIACION CIVIL DE CONSUMIDORES DEFENDETE C/COOP DE PROVISION DE ELECTRICIDAD Y OTROS SERVICIOS Y OTRO AS RECLAMO CONTRA PARTICULARES.-

Expte. Nro MP-15863-2013 – Juzgado 9

Es un reclamo llevado a cabo por la ONG ASOCIACION CIVIL DE CONSUMO DEFENDETE, contra la COOPÉRATIVA DE ELECTRICIDAD Y OTROS SERVICIOS PUBLICOS CAMET LIMITADA; M y C INGENIERIA Y SERVICIOS SOCIEDAD ANONIMA, CAMUZZI GAS PAMPEANA S.A.-

Se reclama daños y perjuicios por la obra de gas de La Armonía.-

Se encuentra en etapa de prueba.-

-RODRIGUEZ ALBERTO EUSEBIO RAMON y otros C/CAMUZZI GAS PAMPEANA S.A. y otros S/NULIDAD ACTO JURIDICO.-

Reclamo realizado por los titulares del campó donde se construyó la estación de gas.- Solicitan la nulidad del acto jurídico e inicial juicio contra la Sociedad de Fomento, Camuzzi y la Cooperativa Camet.-

Se ha iniciado el reclamo judicial haciendo fracasado la etapa de mediación.-

## **GESTION DE COBRANZA**

Recupero económico logrado como consecuencia de la gestión de cobranza:

Total recuperado \$ 50.271.38 que se compone de la siguiente manera:

Servicio eléctrico y gas:

Por fraude \$ 191.36

Pagos contado \$ 4.982.49

Convenios cancelados \$ 28.584.49

Servicio telefónico: \$ 16.513.04

Cobranzas obras de terceros en el ejercicio, correspondientes a La Armonía, Las Dalías B y Las Dalías 3:

Total Cobrado \$ 123.688,43.-

Saldo deudor \$ 50.569.94

## **LA COOPERATIVA COMERCIAL**

### **INFORME DE ELECTRICIDAD**

#### **COMPRA Y VENTA DE KWH**

Potencia contratada en pico 3140 kw, en resto 3040 kw

<b>PERIODO</b>	<b>COMPRA A EDEA S.A.</b>	<b>VENTA</b>
Julio 2014	2.080.723	1.748.263
Agosto	2.019.975	1.778.595
Septiembre	1.926.172	1.747.222
Octubre	2.000.472	1.804.561
Noviembre	1.957.661	1.804.561
Diciembre	2.177.979	1.808.903
Enero	2.328.986	2.131.409
Febrero	2.083.982	1.974.258
Marzo	2.233.956	1.933.307
Abril	1.972.318	1.855.065
Mayo	2.051.439	1.816.852
Junio 2015	1.997.265	1.727.523
<b>Totales</b>	<b>24.830.928</b>	<b>22.130.519</b>

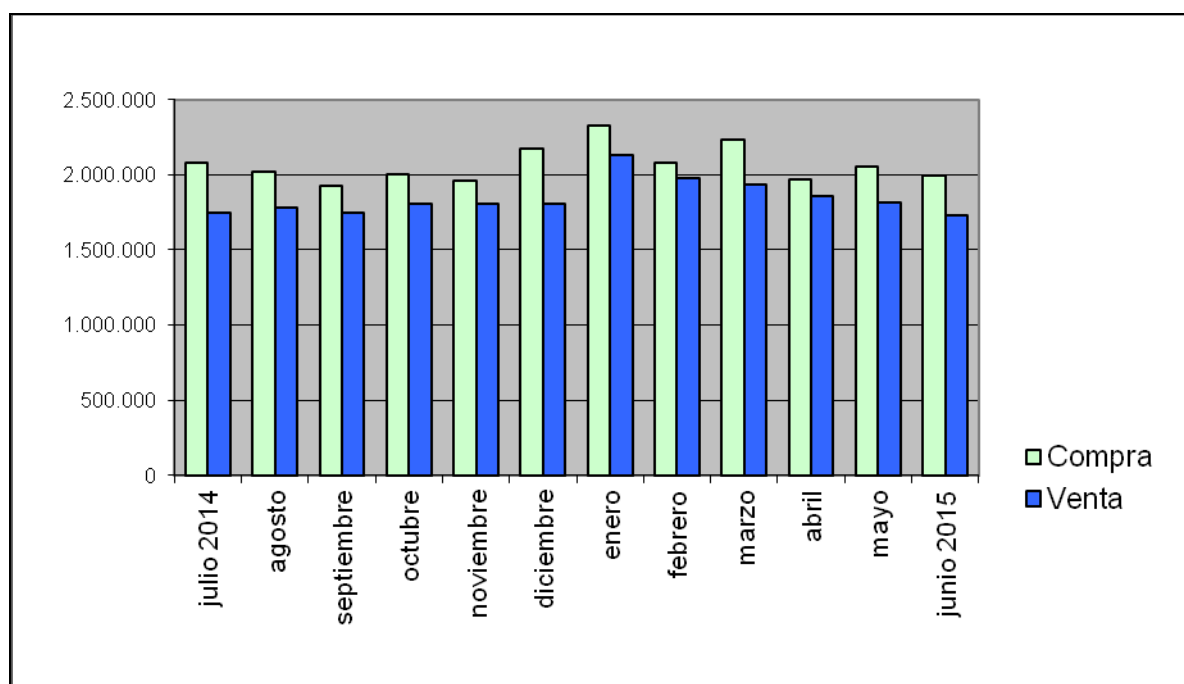

Usuarios energía, al inicio 01/07/14 cantidad 2865, al cierre 30/06/15 cantidad 3024, incremento 5,55%.

EDEA: Compra 24.830.928 KWh, venta 22.130.519 KWh, pérdida de energía -10,88%.

Reclamos 589, Orden de trabajo 6207 y Conexiones 178.  
Alumbrado público, cantidad de lámparas 2079.

## INFORME DE TELEFONIA

### **COMPRA Y VENTA DE PULSOS**

<b>PERIODO</b>	<b>COMPRA A TELEFONICA</b>	<b>VENTA</b>
Julio 2014	223.830	417.947
Agosto	244.080	436.826
Septiembre	239.704	426.113
Octubre	240.673	400.295
Noviembre	215.603	395.454
Diciembre	248.795	436.042
Enero	244.112	326.192
Febrero	228.577	356.922
Marzo	282.505	461.562
Abril	253.857	424.828
Mayo	213.635	382.006
Junio 2015	222.844	394.416
<b>Totales</b>	<b>2.858.215</b>	<b>4.858.603</b>

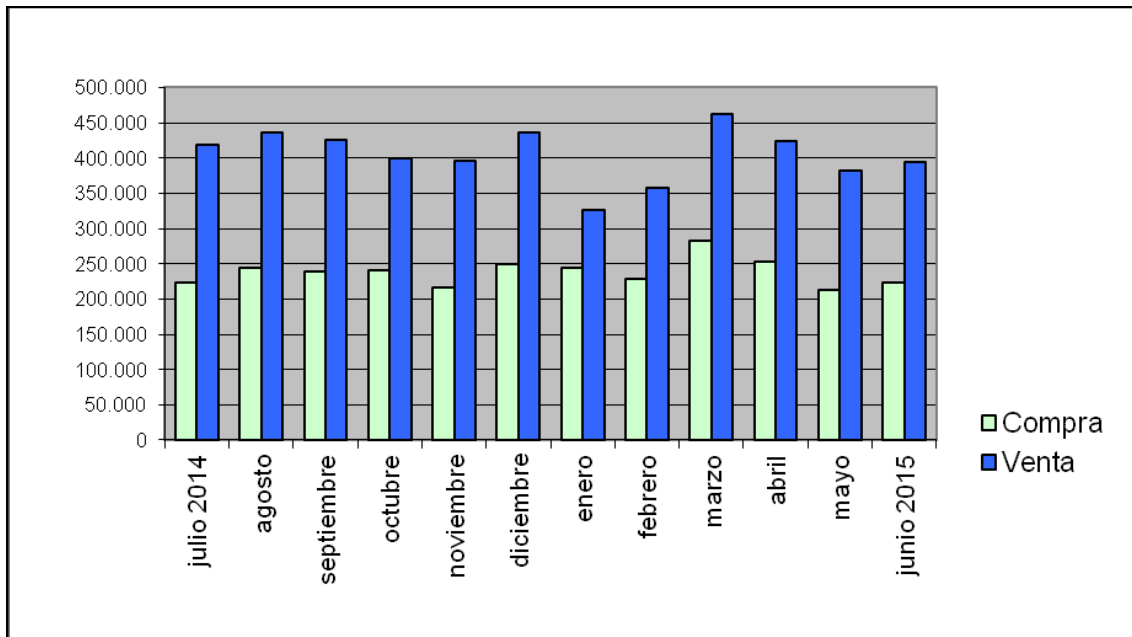

Abonados teléfono, al inicio 01/07/14 cantidad 1427, al cierre 30/06/15 cantidad 1471, incremento 3,08%.  
Excedente de pulsos locales 2.000.388, generados en nuestra central.  
Reclamos: Domicilio 237, Planta externa 258, Planta interna 66,  
Orden de trabajo 1021 y Conexiones 44.

## INFORME DE INTERNET

<b>ZONA</b>	<b>CANTIDAD</b>
Las Margaritas	173
2 de Abril	281
Juan C Castagnino	44
La Laura	57
El Tejado	167
El Sosiego	81
La Trinidad	22
Rurales	7
Los Zorzales	13
<b>TOTAL</b>	<b>845</b>

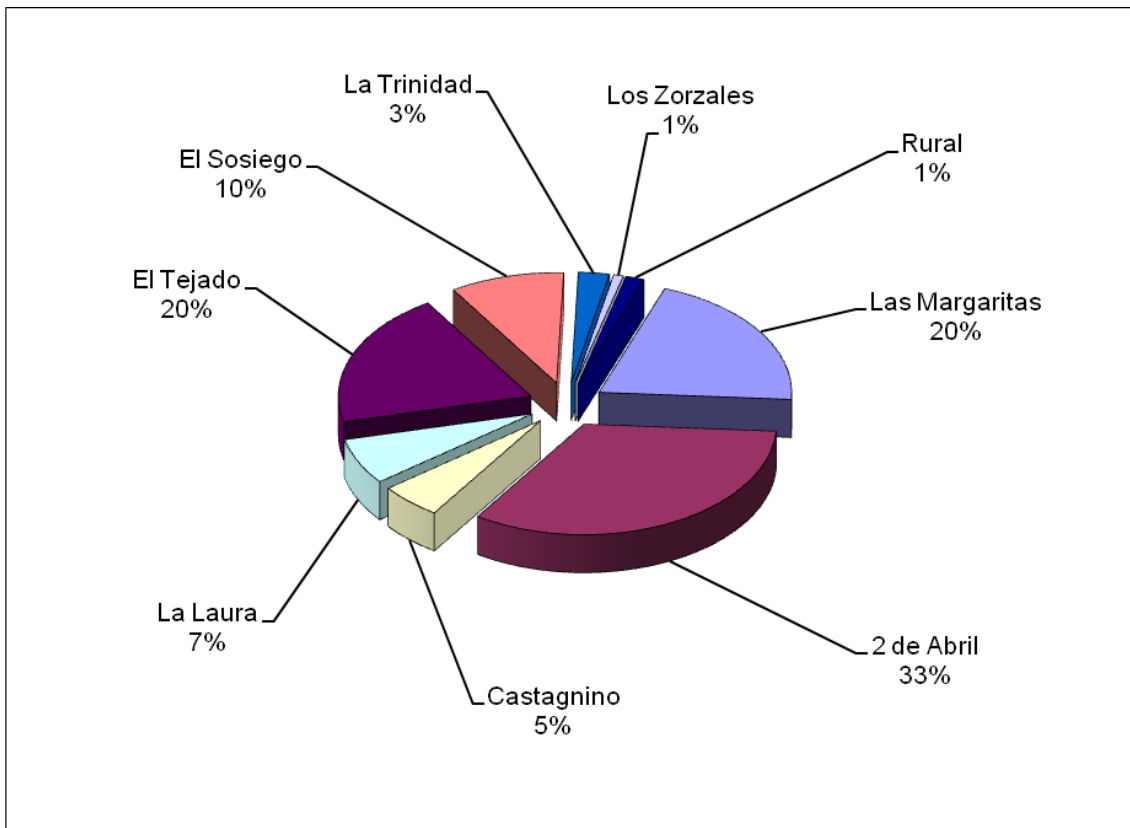

Abonados internet, al inicio 01/07/14 cantidad 736, al cierre 30/06/15 cantidad 845, incremento 14,81%.  
Orden de trabajos / Reclamos 1952.



## INFORME DE GAS NATURAL

### COMPRA Y VENTA DE M3

PERIODO	COMPRA A CAMUZZI	VENTA
Julio 2014	511.840	500.167
Agosto	427.784	378.397
Septiembre	341.350	465.792
Octubre	228.859	247.893
Noviembre	123.643	247.271
Diciembre	62.571	88.314
Enero	64.073	79.792
Febrero	55.078	53.700
Marzo	75.491	73.440
Abril	122.406	69.923
Mayo	308.001	198.034
Junio 2015	488.731	280.683
<b>TOTALES</b>	<b>2.809.827</b>	<b>2.683.406</b>

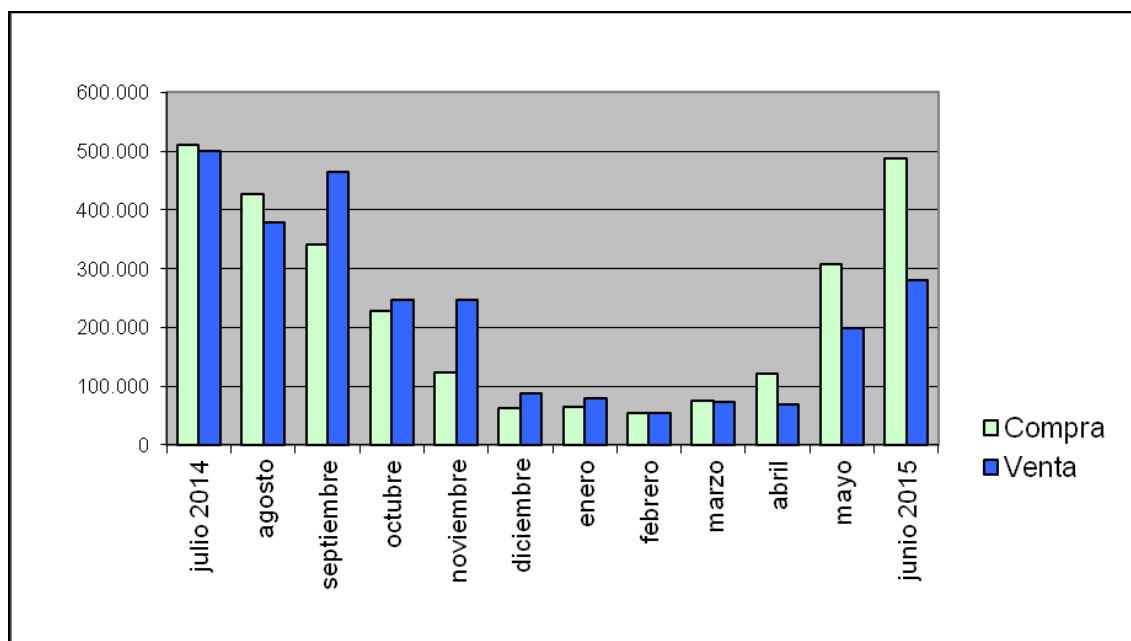

Usuarios Gas Natural, al inicio 01/07/14 cantidad 1373, al cierre 30/06/15 cantidad 1476, incremento 7,50%.  
Reclamos 5, Orden de trabajo 295 y Conexiones 103.

## **JUICIOS LABORALES**

Informe del estado procesal de las acciones judiciales iniciadas contra la cooperativa.-

**1.- "FERNANDEZ HUGO RUBENC/ CNA ART S.A. S/ACCIDENTE DE TRABAJO - ACCION ESPECIAL" (Expediente. 57424)** de trámite por ante el Tribunal de Trabajo nro.1. En dicho expediente el Sr. Fernández Hugo inicia un proceso contra CNA ART por un accidente de trabajo pretendiendo el cobro de la suma de \$750.000 mas intereses costos y costas. La Compañía Aseguradora cita a la Cooperativa como tercero interesado. Actualmente se encuentra en etapa probatoria.-

**2.- ROSARNO MIGUEL LUJAN C/ COOP DE PROVISION ELECTRICIDAD Y OTROS SERV PUEBLO CAMET y otro/a S/DESPIDO (EXPTE. N° 58668)** de trámite por ante el Tribunal de Trabajo nro. 2. Monto de demanda \$528.720 mas intereses costas. Actualmente se encuentra en etapa probatoria.-

**3.- SUAREZ NILO EMILIO C/ COOP PROVISION ELECTRICIDAD Y OTROS SERV PUBL PUEBLO CAMET S/DESPIDO (EXPTE. N° 61383)** de trámite por ante el Tribunal del Trabajo nro. 2 de Mar del Plata. En dicha demanda se pretende el cobro de la suma de \$1.385.936,70 con más intereses y costas. La Cooperativa se presentó a contestar demanda y solicito que se citen como terceros a los Sres. Maximino Suarez y Félix Daniel Funes. El Tribunal hizo lugar a tal pedido. Actualmente todavía no se ha abierto la causa a prueba.-

**4.- "BERCHOT JUAN JOSE C/ COOP DE PROVISION DE ELECTRICIDAD Y OTS SS PCOS LTDA PUEBLO CAMET S/DESPIDO" (Expediente. MP-27545-2013)** Tribunal del Trabajo nro. 4 Mar del

Plata. La demanda se inicio por la suma de \$75.652,70 mas intereses y costas. Con fecha del 20/5/2014 se arribo a un acuerdo por el cual, sin reconocer hechos ni derechos, se ofreció la suma de \$20.000 por todo concepto pagadero en 4 cuotas iguales mensuales y consecutivas de \$5000 cada una. Asimismo, se abonaron \$4400 en concepto de honorarios y aportes abogado parte actora. El Sr Berchot prestó conformidad. Actualmente se encuentra finalizado el proceso.-

**5.- PEDERNERA LISANDRO BERNABE C/ COOP PROV DE ELECTRICIDAD Y OTROS SERV. PUB. LTDA PUEBLO CAMET S/DESPIDO "Expediente: MP-27004-2013)** de trámite por ante el Tribunal del Trabajo nro. 4 Mar del Plata. Al 30-6-2015 se finalizó la etapa probatoria llamándose a una audiencia de conciliación.-

### **RELACION CON EL ESTADO**

A la ya comentada relación con la Secretaría de Acción Cooperativa y Mutual del partido de General Pueyrredón, la Cooperativa se relacionó con el estado a través del INAES y del IPAC, por ser el primero el que establece las reglas para el funcionamiento de las cooperativas y el segundo como autoridad de aplicación de la ley de cooperativa y órgano fiscalizador de las mismas.

Con el gobierno provincial nacional por intermedio de los entes de regulación y municipal por ser este último el poder concedente.

Con los Sindicatos, con quienes se han mantenido reuniones de trabajo durante el ejercicio.-

Se mantiene vínculo con el municipio no solo por lo que establece el contrato de concesión sino también en lo que tiene que ver con la planificación de obras estratégicas y asimismo en el aspecto social de solidaridad con aquellos vecinos que se encuentran en situación vulnerable.-

## **PALABRAS FINALES**

ESTIMADOS SOCIOS:

Hemos concluido un ejercicio más, después de otro año marcado por la incertidumbre económica que afecta el desarrollo de los servicios que presta la cooperativa.

Escenario como el descrito, nunca es propicio para lanzarse a emprender grandes proyectos.- Atendiendo a esta situación, el Consejo de Administración, continuando con el cambio propiciado hace ya dos ejercicios, ha desarrollado un esquema que apunta a restablecer la estabilidad económica de la cooperativa, proporcionando modificaciones estructurales con el objetivo de mejorar y reinsertar en el mercado los distintos unidades de negocio que se llevan adelante, alentando el mejoramiento de los mismos, para cubrir en parte el inevitable déficit que ocasiona la distribución de servicios.-.

Debemos hacerlo en la convicción que cada vez son más los recursos que hay que poner en acción para sortear las dificultades actuales.-

Al igual que lo sucedido con entidades hermanas a la nuestra, hemos sido a través del tiempo propulsores de mejoras y crecimiento, por lo que desde aquí se insiste en una tarea que nos compete a todos, la de pensar y repensar nuestro modelo, la de no cejar en el esfuerzo y la de tensar el músculo cooperativo para nuevos emprendimientos a favor de nuestra comunidad.-

Por último se quiere expresar un profundo agradecimiento a todos los componentes de la cooperativa, socios, empleados, técnicos y profesionales y a los directivos, con cuyo inestimable apoyo se pudo llevar adelante las iniciativas detalladas en esta Memoria.-

CARLOS F. RIVEROS  
Secretario

HUGO A. FRANCO  
Presidente